

COVID-19 PANDEMİSİ KAPSAMINDA DÜNYA BANKASI VE JICA FİNANSMANI İLE;

MİKRO VE KÜÇÜK İŞLETMELERE (MKİ)

HIZLI DESTEK PROJESİ

PROJE KÜNYESİ



Amaç: Covid-19 salgınından etkilenen mikro ve küçük ölçekli işletmelerin (MKİ);

- Faaliyetlerini sürdürmelerini,
- İstihdamlarını, salgın başlangıcındaki seviyede (2020 Mart) muhafaza etmelerini, sağlamak.



Finansman Kaynağı: Dünya Bankası (300 Milyon USD) + JICA (300 Milyon USD)

- Dış kaynak, Hazine garantörlüğünde KOSGEB tarafından temin edilmiştir.



Süreler

- DB Kredi Anlaşması tarihi : 8/3/2021
- JICA Kredi Anlaşması tarihi : 15/4/2021
- Proje Tamamlanma Tarihi : 31/12/2021
- MKİ'lere Destek Ödeme Dönemi : 2021 Haziran'da başlayarak 3 ay (Mart, Nisan, Mayıs) karşılığında 3 taksit halinde



Proje Kapsamındaki Destek Türü: İşletme sermayesi niteliğinde teminatsız ve faizsiz GERİ ÖDEMELİ DESTEK (İstihdamın 2020 Mart ayı seviyesinde muhafazası şartına dayalı)



MKİ Tarafından Yapılacak Geri Ödeme Dönemi: Ödemeye esas son aydan (2021 Mayıs) itibaren 36 ay ödemesiz, bu dönemi takip eden dörder aylık dönemler halinde 6 taksitte geri ödeme (yaklaşık 5² yıl vade)

PROJE BİLEŞENLERİ



□ BİLEŞEN 1

- **İmalat** sektöründe faaliyet gösteren **mikro ve küçük işletmelere**; istihdamın korunması şartına dayalı geri ödemeli destek sağlanması (bütçe: 518.000.000 USD)

□ BİLEŞEN 2

- **İmalat + bilgisayar programlama + bilimsel Ar-Ge** sektörlerinde faaliyet gösteren, 2017 ve sonrasında kurulan **mikro ve küçük ölçekli yenilikçi genç işletmelere**; istihdamın korunması şartına dayalı geri ödemeli destek sağlanması (bütçe: 80.000.000 USD)

□ BİLEŞEN 3

- KOSGEB bünyesindeki “Proje Uygulama Birimi’ne teknik destek (bütçe: 2.000.000 USD)

PROJE UYGULAMA BİRİMİ (PUB)

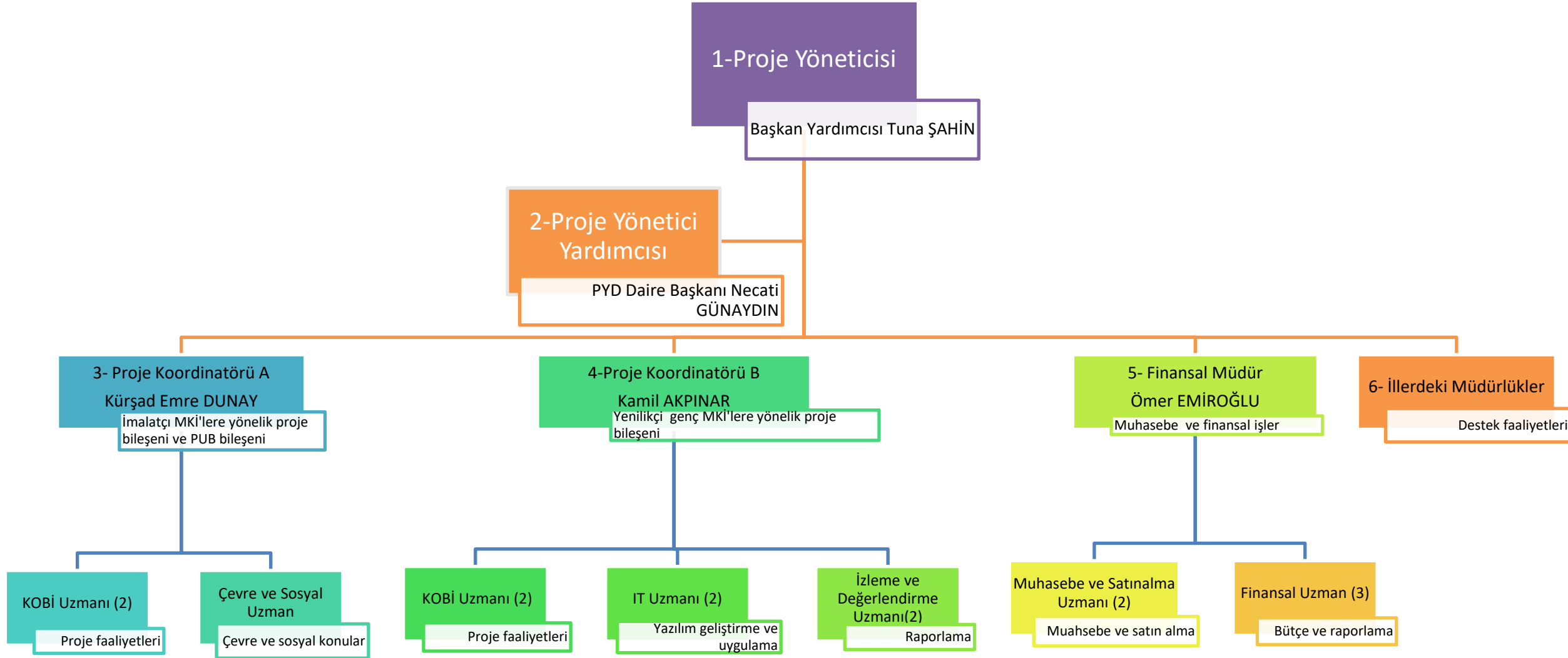

Proje Kapsamında Uygulanacak;

MİKRO VE KÜÇÜK İŞLETMELERE (MKİ)

HIZLI DESTEK PROGRAMI

BAŞVURU ŞARTLARI - I



❑ **Ölçek Kriteri:** İşletmelerin KOBİ beyannameleri esas alındığında mikro veya küçük ölçekli olmaları gerekmektedir.

❑ **Sektör Kriteri:**

BİLEŞEN 1 (mikro ve küçük işletmeler)	BİLEŞEN 2 (yenilikçi genç* mikro ve küçük işletmeler)
<ul style="list-style-type: none">İmalat sektörü (NACE Rev 2 – Kısım C)	<ul style="list-style-type: none">İmalat sektörü (NACE Rev 2 – Kısım C)Bilgisayar programlama, danışmanlık ve ilgili faaliyetler sektörü (NACE Rev 2 – Bölüm 62)Bilimsel araştırma ve geliştirme faaliyetleri (NACE Rev 2 – Bölüm 72)
	<p>*: 2017 ve sonrasında kurulmuş olup aşağıdaki şartlardan herhangi birini sağlayan mikro ve küçük işletmeler bu bileşene başvurabilecektir:</p> <ul style="list-style-type: none">- TEKMER / teknopark işletmeleri- Kamu kurumları tarafından desteklenen ArGe projesi başarı ile tamamlanmış veya projesinin süresi devam etmekte olan işletmeler- 2017 ve sonrasında patent belgesi almış olan işletmeler- 2017 ve sonrasında TÜR deneyim belgesi almış olan işletmeler

□ **Salgından Önce Faal Olma Kriteri (Sadece Bileşen 1 için):** 2019'da asgari 75.000 TL net satış hasılatı olan mikro ve küçük ölçekli işletmeler

- Bu kriter 2017 ve sonrasında kurulan yenilikçi genç işletmelerde aranmayacaktır.

□ **Salgından Olumsuz Etkilenme Kriteri (Sadece Bileşen 1 için):** 2019 ilk 5 aylık KDV beyannameleri ile 2020 ilk 5 aylık KDV beyannameleri mukayese edildiğinde asgari %25 gelir azalışı olması

- Bu kriter 2017 ve sonrasında kurulan yenilikçi genç işletmelerde aranmayacaktır.
- Bu kriteri sağlamayan ancak nakit akışı bozulan işletmeler*, «başvuru onayı aşamasında bütçe artması durumunda» destekten yararlandırılabilir

*: 2019 yılı verilerine göre nakit oranı 0,2 ve altında olan işletmeler

BAŞVURU ŞARTLARI - III



- ❑ **Diğer Kriterler:** Aşağıdaki işletmeler **başvuramaz**:
 - Yasal limitlerin üzerindeki tutarda vadesi geçmiş ve tecil / taksitlendirilmemiş vergi ve sosyal güvenlik borcu olanlar
 - Kamu bankaları tarafından Covid-19 kapsamında ilan edilen “İşe Devam Kredisi’nden Kredi Garanti Fonu (KGF) aracılığıyla yararlanan işletmeler
 - KOSGEB girişimci kredi faiz desteğinden yararlanan işletmeler
 - Dünya Bankası kuralları gereği hariç tutulan alanlarda faaliyet gösteren işletmeler
- ❑ **Bileşen 1 ve Bileşen 2’den yalnızca birine** başvurulabilir.
- ❑ Programdan **yalnızca bir kez** yararlanılabilir.

DESTEK TÜRÜ VE ÖDEME ŞARTI



- ❑ **Destek Türü:** KOBİ'ler bu dönemde harcamalarını finanse etmek için likiditeye dayalı desteğe ihtiyaç duymaktadır. Bu nedenle, destek «işletme sermayesi» niteliğinde «teminatsız geri ödemeli destek» olarak ödenecektir.
- ❑ **Destek Ödeme Kriteri:** Aylık olarak yapılacak ödemeler için ödeme kriteri;
 - Destek ödemesine esas ayda, **2020 Mart ayındaki istihdam seviyesinin korunması** (SGK kayıtlarına göre),
 - **İşletmenin faal olması** (GİB kayıtlarına göre),
 - Yasal limitlerin üzerindeki tutarda vadesi geçmiş ve tecil / taksitlendirilmemiş **vergi ve sosyal güvenlik borcu olmamasıdır.**
- ❑ **Destek Üst Limiti:**
 - **Mikro işletmeler** için destek üst limiti : 10.000 TL* X 3 ay = **30.000 TL**
 - **Küçük işletmeler** için destek üst limiti : 25.000 TL* X 3 ay = **75.000 TL**
 - *: Bu tutarlar aylık destek üst limitlerini gösterir. Destek hesabı, ödemeye esas aydaki SGK 4 A'lı personel sayısına göre hesaplanır ve işletmenin uygun gider türlerindeki aylık harcama beyanını geçemez.
 - Bileşen 2 kapsamında **yenilikçi genç MKİ'lere** teknolojik faaliyetleri için **25.000 TL'ye kadar ilave** destek
- ❑ **Destek Ödemesine Esas Aylar:** 2021 **Mart, Nisan, Mayıs**

Aylık Düzenli Giderler İçin MKİ İşletme Sermayesi Desteği

- Bileşen **1** yararlanıcısı; imalat sektöründeki MKİ'ler
- Bileşen **2** yararlanıcısı; imalat, bilgisayar programlama, bilimsel Ar-Ge sektörlerindeki MKİ'ler

Mikro işletmeler için: Ödemeye esas ayda SGK 4 A'lı personeli olmayan işletmeye 5.000 TL, 1 personeli olan işletmeye 8.500 TL, 2 ve üzeri personeli olan işletmeye 10.000 TL **aylık** destek hesaplanır*.

Küçük işletmeler için: Ödemeye esas ayda SGK 4 A'lı personeli olmayan işletmeye 5.000 TL, 1 personeli olan işletmeye 8.500 TL, 2 veya 3 personeli olan işletmeye 10.000 TL, 4 ve üzeri personeli olan işletmeye 25.000 TL **aylık** destek hesaplanır*.

*: Ödemeye esas ayda, asgari 7 prim günü olan SGK 4A'lı personeller dikkate alınır. Destek ödemesi, aylık destek üst limitini ve işletmenin ilgili aydaki uygun giderlere ilişkin harcama bevanını geçemez.

Yenilikçi Genç MKİ'ler İçin Ek Sermaye Desteği

- Bileşen **2** yararlanıcısı; imalat, bilgisayar programlama, bilimsel Ar-Ge sektörlerindeki MKİ'ler

Ölçeğe bakılmaksızın: MKİ tarafından beyan edilen 2021 yılı içinde gerçekleşen veya gerçekleşmesi öngörülen teknolojik faaliyet giderlerine göre üst limit (25.000 TL) dahilinde ödenir.

*: Toplam destek ödemesi, toplam destek üst limitini ve işletmenin Başvuru Formundaki uygun giderlere ilişkin toplam tahmini harcama tutarını geçemez.

□ Aylık Düzenli Giderler İçin MKİ İşletme Sermayesi Desteği

İşletmenin harcama bilgisi, başvuruda ve ödeme aşamasında «**beyan**» usulü ile alınacak ve gerektiğinde ödeme sonrasında «**örnekleme usulü ile kontrol**» edilecektir.

UYGUN GİDERLER:

İlgili ödemeye esas aydaki (brüt, KDV dahil);

1) Personel giderleri

2) İşyeri kirası

3) Düzenli işletim giderleri (elektrik, ürün / hizmet üretimi ve tesis işletimine ilişkin doğal gaz gideri, su gideri, iletişim giderleri, sanayi bölgesi / sitelerine ödenen atık toplama giderleri)

4) Malzeme giderleri (Destek başvurusundan önce üretim için tedarikçilerle siparişe bağlanmış hammadde veya sarf niteliğindeki üretim malzemesi giderleri)

□ Yenilikçi Genç MKİ'ler İçin Ek Sermaye Desteği

İşletmenin harcama bilgisi, başvuruda ve ödeme aşamasında «beyan» usulü ile alınacak ve gerektiğinde ödeme sonrasında «örnekleme usulü ile kontrol» edilecektir.

UYGUN GİDERLER:

2021 yılı içinde gerçekleşen ve/veya gerçekleşmesi öngörülen (brüt, KDV dahil);

1) Teknolojik faaliyet giderleri (patent, telif, teknoloji lisanslama, test ve belgelendirme giderleri)

GERİ ÖDEME SÜRESİ VE ÖDEME TAKSİTLERİ



- ❑ Ödemeye esas son aydan (2021 Mayıs) itibaren 36 ay ödemesiz
- ❑ İzleyen dönemde 4'er aylık dönemlerde 6 taksitte faizsiz geri ödeme

MİKRO VE KÜÇÜK İŞLETMELERE (MKİ)

HIZLI DESTEK PROGRAMI

- İŞ AKIŞI -

DESTEK UYGULAMASI İŞ AKIŞI – I (BAŞVURU)

1.a

MKİ başvurusu (2,5 haftalık başvuru takvimi içinde)

- Başvuru Formu eklenecek belgeler:
 - Varsa; vergi – SGK borcu tecil / taksitlendirme yazısı
 - Varsa; işyerinin SGK'ya tescilli olmadığına dair yazı
 - Yenilikçi genç işletme kriterlerinin sağlandığına dair belge (ikinci bileşen başvurularında)
- Başvuru Formuna otomatik yansıtacak bilgiler:
 - Ölçek (KOBİ Beyannamesine göre)
 - Sektör (2020 yılında GİB'den çekilerek sabitlenen ana faaliyet kodu)
 - Kuruluş tarihi
 - Birinci Bileşen başvurularında:
 - ✓ 2019 net satış hasılatı,
 - ✓ 2020 Ocak – Mayıs ve 2019 Ocak – Mayıs KDV Beyannamelerine göre gelir mukayesesi (2020.01-05 / 2019.01-05 \leq 0,75 kontrolü)
 - ✓ 2019 nakit oranı
- Başvuru Formunda bulunacak çevresel – sosyal beyanlar:
 - WB tarafından yasaklanan sektör ve faaliyetlerde bulunulmadığı
 - Ulusal çevresel – sosyal yükümlülüklerle uygun çalışıldığı

1.b

Başvuru aşamasında KBS oto kontrolleri

- Ölçek, sektör, kuruluş yılı uygunluğu
- Birinci Bileşen başvurularında; asgari NSH, gelir kaybı, nakit oranı uygunluğu
- Üç kamu bankasının «İşe Devam Kredisi»nden KGF aracılığıyla yararlanılmadığının kontrolü
- KOBİ Finansman Destek Programı kapsamında girişimci kredi faiz desteğinden yararlanılmadığı veya aktif başvuru bulunmadığının kontrolü
- Çevresel – sosyal kriterlere uygunluğa dair işletme beyanının bulunduğu kontrolü

2.a

Uygulama Birimi (Uzman + Müdür) ilk kontrol (6 iş günü*)

- Yasal limitlerin üzerindeki tutarda vadesi geçmiş ve tecil / taksitlendirmesi yapılmamış vergi – SGK borcu bulunmadığı
- İşletme sahibi veya tek başına hakim ortağının kadın olduğu beyan edilmişse; bunun doğruluğu (sicil gazetesinden)
- İkinci Bileşen başvurularında: İşletmenin yenilikçi genç işletme kriterlerinden herhangi birini sağlayıp sağlamadığı
- İşletmenin çevre – sosyal risk kategorisi

2.b

İşletme düzeltme (4 iş günü*)

- Vergi – SGK borcunun kapatılması veya tecil / taksitlendirme yapıldığına dair belge sunulması
- Yenilikçi genç işletme kriterlerine ilişkin belgede hata varsa, düzeltilmesi

2.c

Uygulama Birimi (Uzman + Müdür) son kontrol (4 iş günü*)

- Onay veya red

*: Süreler taslaktır

3

Uygulama Birimlerince onaylanan başvuruların sıralanması ve bütçe kapsamında desteklenecek başvuruların belirlenmesi

- Birinci Bileşen başvuruları, gelir kaybı en çok olana göre sıralanır. (Nakit akışı bozuk olanlar değerlendirmeye alınır, bunlar nakit oranının düşüklüğüne göre sıralanır ve diğerlerinin sonuna eklenir)
- İkinci Bileşen başvuruları, başvuru sırasına göre sıralanır.
- Bütçe kontenjanları dikkate alınır:
 - Birinci Bileşen için ayrılan bütçe **598 M USD**, İkinci Bileşen için **80 M USD**
 - Mikro işletmeler için ayrılan bütçe **400 M USD**, küçük işletmeler için **198 M USD**
 - İşletme sahibi veya tek başına hakim ortağının kadın olduğu işletmelerin kontenjanı **%10**.

DESTEK UYGULAMASI İŞ AKIŞI – III (ÖDEME)

4

İşletmenin ödeme talebi

- Ödemeye esas her ay (2021 Mart, Nisan, Mayıs) için ayrı Ödeme Talep Formu doldurulur.
- Bileşen 2'den yararlananlar, 2021 yılında gerçekleşen veya gerçekleşmesi öngörülen teknolojik faaliyet giderleri için **ayrıca**, ödemeye esas her ay (2021 Mart, Nisan, Mayıs) için ayrı Ödeme Talep Formu doldurur
- Harcama belgesi alınmaz, beyan esastır.

5

Uygulama Biriminin ödeme uygunluğu vermesi

- Ödeme şartı:
 - GİB sorgulamasına göre işletmenin faal olması
 - Ödemeye esas ayda; asgari 7 prim günü olan SGK 4A'lı personel sayısının, 2020 Mart ayında toplam SGK 4A'lı personel sayısına eşit veya fazla olması
 - Vergi – SGK borcu sorgulamasında yasal limitlerin üzerinde borç olmaması (tecil / taksitlendirme yapıldığına dair belge sunulabilir)
 - Borcu olmayan veya tecil / taksitlendirme belgesi sunanlar için destek tutarı hesaplanır ve Ödeme Uygunluk Formu onaylanır.

■ Aylık Düzenli Giderler İçin MKİ İşletme Sermayesi Desteği

MİKRO İŞLETMELER (Başvuru Formundaki ölçeğe göre)

Ödemeye esas ayda; en az 7 prim günü olan SGK 4A'lı personel sayısına göre ödenir*

0 personel	5.000 TL
1 personel	8.500 TL
2 ve daha fazla personel	10,000 TL

KÜÇÜK İŞLETMELER (Başvuru Formundaki ölçeğe göre)

Ödemeye esas ayda; en az 7 prim günü olan SGK 4A'lı personel sayısına göre ödenir*

0 personel	5,000 TL
1 personel	8,500 TL
2 – 3 personel	10,000 TL
4 ve daha fazla personel	25,000 TL

*: İlgili aya ilişkin işletme nin aylık harcama beyanı düşükse, düşük olan tutar ödenir.

■ Yenilikçi Genç MKİ'ler İçin Ek Sermaye Desteği

Yenilikçi genç MKİ'nin 2021 yılında gerçekleşen veya gerçekleşmesi öngörülen teknolojik faaliyet harcama beyanına göre ödenir.

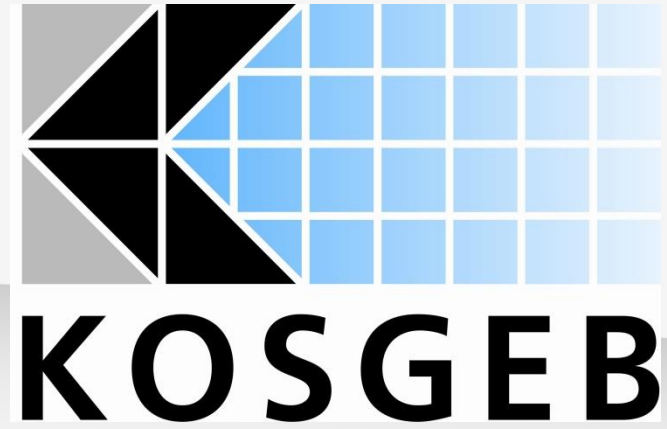

KOSGEB

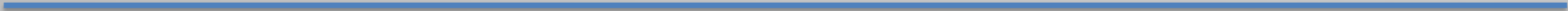

DÜNYA BANKASI FİNANSMANLI PROJELERDE UYGUN BULUNMAYAN SEKTÖR ve FAALİYETLER TABLOSU

ANA FAALİYET KODU AŞAĞIDA BELİRTİLEN KODLAR ARASINDA YER ALAN İMALAT SEKTÖRÜ İŞLETMELERİ BAŞVURAMAZ (KBS OTO KONTROL)

İMALAT SEKTÖRÜ	NACE REV2 KODU
▪ Pestisit ve herbisit imalatı	20.20
▪ Silah ve mühimmat imalatı	25.40
▪ Alkollü içeceklerin imalatı	11.01 11.02 11.03 11.04 11.05 11.06
▪ Tütün ürünlerinin imalatı	12.00

AŞAĞIDAKİ FAALİYETLERDE BULUNANLAR BAŞVURAMAZ (İŞLETME BEYANI ALINIR)

- Türkiye yasalarına veya yönetmeliklerine veya uluslararası sözleşme ve anlaşmalara uygun olarak yasa dışı sayılan veya uluslararası yasaklara tabi olan ürünlerin imalatı ticareti veya faaliyetlerin uygulanması (örneğin farmasötik ürünler, ozon tabakasına zarar veren maddeler, PCB'ler, CITES (Nesli Tehlike Altındaki Yabani Hayvan ve Bitki Türlerinin Uluslararası Ticaretine İlişkin Sözleşme) kapsamında düzenlenen vahşi oyun veya ürünler)
- Silah ve mühimmat ticareti
- Alkollü içeceklerin ticareti
- Tütün ürünlerinin ticareti
- Kumar, kumarhaneler ve eşdeğer girişimler
- Radyoaktif malzemelerin üretimi ve ticareti (Bu, tıbbi ekipman, kalite kontrol ekipmanı (ölçümler) veya radyoaktif kaynağın önemsiz ve/veya uygun şekilde korunduğunun düşünüldüğü herhangi bir ekipmanın tedariki ile ilgili değildir.)
- Bağlanmamış asbest liflerinin üretimi ve ticareti (Bu, asbest içeriğinin %20'nin altında olduğu kaplanmış asbestli çimento tabakasının tedariki ve kullanımı ile ilgili değildir)
- 2,5 kilometreyi aşan ağların kullanıldığı deniz ortamında ağlarla balık tutma
- Zorla çalıştırmanın/ zararlı çocuk işçiliğinin, zararlı veya sömürücü biçimlerini içeren üretim veya faaliyetler
- Birincil tropikal nemli ormanda kullanım için ticari ağaç kesimi işlemleri
- Sürdürülebilir şekilde yönetilen ormanlar dışındaki odun veya diğer ormancılık ürünlerinin üretimi veya ticareti

